



**ONTRUIMINGSPLAN VAN DE MARANATHAKERK
HENDRIK IDO AMBACHT**

Ontruimingsplan Maranathakerk Hendrik Ido Ambacht

TOELICHTING

Algemeen

In dit ontruimingsplan is beschreven op welke wijze een snelle en veilige ontruiming van de kerk kan worden uitgevoerd. Indien blijkt dat door het gebruik van dit plan bijvoorbeeld tijdens oefeningen, wijzigingen moeten worden aangebracht, dan wordt de gemeente hier nadrukkelijk over geïnformeerd.

Ontruimingsoefeningen

Periodiek zullen er zondags, na de kerkdiensten, ontruimingsoefeningen worden gehouden. Daarnaast zullen ook voor de crèche en vergaderzaal periodiek oefeningen worden gehouden. Omdat een ontruiming zo snel mogelijk moet plaats vinden is er op dat moment geen tijd meer beschikbaar voor het geven van instructies. De aanwezigen dienen dan te weten wat zij moeten doen, wat er met de kindergroepen gebeurt, enz. Er zal daarom een aantal keren een oefening worden gehouden om iedereen vertrouwd te maken met de procedure. Daarna zullen deze oefeningen periodiek worden herhaald. Deze oefeningen zullen niet altijd vooraf worden aangekondigd!

Leeswijzer

In deze toelichting is de noodzaak van een ontruimingsplan aangegeven. Na de belangrijkste voorwaarden waar het tenminste aan moet voldoen, volgen de mogelijke situaties waarbij er ontruimd moet worden, gedrags- en andere aandachtspunten. De toelichting wordt afgesloten met een beknopte beschrijving van de verschillende taken welke van belang zijn met het oog op het veilig gebruik van de kerk en de ontruiming ervan. Na de toelichting volgt puntsgewijs de beschrijving van de ontruimingsprocedure. Waar nodig wordt verwezen naar de bijgevoegde afbeeldingen en foto.

Wat is een ontruimingsplan?

Een ontruimingsplan is een plan waarin is beschreven wat er gedaan moet worden als een gebouw zo snel mogelijk door alle aanwezigen moet worden verlaten. Alle procedures, taken en afspraken die hierbij nodig zijn, staan beschreven in het ontruimingsplan.

De noodzaak van een ontruimingsplan

Het is de verantwoordelijkheid van iedereen om te zorgen dat het eventueel ontruimen zo goed en veilig mogelijk verloopt. Indien er niet met het plan wordt geoefend heeft het in de praktijk geen waarde. Hiervoor worden dan ook periodiek een aantal oefeningen gepland voor het aanleren en voor het opfrissen van de kennis. Op deze wijze wordt er op een goede wijze inhoud gegeven aan het ook op dit punt zorgvuldig omgaan met elkaar.

Voorwaarden voor een goed ontruimingsplan

Het doel van een ontruimingsplan is een snelle en veilige ontruiming. Dit kan alleen worden gerealiseerd als er aan een aantal voorwaarden wordt voldaan.

De eerste voorwaarde is dat er **duidelijkheid** is over de werkwijze. Deze dient zo eenvoudig mogelijk te zijn. De opzet dient zo veel mogelijk standaard te zijn. Het wel of niet gebruiken van de bijzalen is dus niet van invloed op de procedure.

Een andere voorwaarde is de **bekendheid** met de procedure. Men moet dus weten wat er tijdens een ontruiming moet gebeuren. Daarnaast dient men te hebben ervaren dat, als men het ontruimen volgens het aangeleerde plan uitvoert, dit rustig en snel verloopt. Door een ontruimingsplan kan paniek worden voorkomen of kan men er voor zorgen dat het minder snel ontstaat. Dit wordt bereikt doordat dan alle vluchtwegen bekend zijn en men weet dat als men de ontruiming rustig en volgens de afgesproken procedure uitvoert, het snel en zonder slachtoffers gebeurt.

Een derde voorwaarde is **gedisciplineerdheid** tijdens een ontruiming. Een ontruiming dient rustig en volgens de beschreven procedure te worden uitgevoerd. Daarnaast dienen eventuele aanwijzingen van de BHV-ers dit zijn 'bijzondere hulpverleners' (broeders en zuster herkenbaar aan een oranje vest) te worden opgevolgd.

De laatste voorwaarde **alertheid** sluit aan bij de vorige: het naar elkaar omzien. Hierbij gaat het dan om het letten op en het helpen van gasten, ouderen, lichamelijk gehandicapten en kleine kinderen. Daarnaast dient men alert te zijn op eventuele aanwijzingen van de bijzondere hulpverleners welke de ontruiming begeleiden.

Ontruimingsplan Maranathakerk Hendrik Ido Ambacht

Mogelijke oorzaken van of redenen voor een ontruiming

Voor de beeldvorming worden er hier een aantal situaties genoemd waardoor het noodzakelijk is om de kerk te ontruimen. Deze lijst is niet volledig!

- rookontwikkeling in de keuken, de meterkast of het stookhok
- rookontwikkeling door kortsluiting in een elektrisch apparaat
- een brand in het kerkgebouw
- een gaslekkage
- bommelding

Maar denk ook aan een brand in de directe omgeving, een gaslekkage vlak bij het gebouw of een ontruiming in opdracht van politie of brandweer.

Aandachtspunten voor het gedrag bij de ontruiming

Voorkom paniek en help elkaar, let op gasten, ouderen, mindervaliden en kinderen. Een rustige ontruiming gaat sneller dan een wilde ontruiming waarbij iedereen door elkaar heen loopt en men elkaar voor de voeten loopt. Praat zo weinig mogelijk, er is dan meer concentratie en eventuele instructies zijn dan duidelijker te horen. Tassen en andere spullen zoals kleding welke men bij zich heeft in de kerkzaal, moet men bij een ontruiming meenemen. Dit om uitzoeken en vermissing te voorkomen. Verder is het vervelend als men na een ontruiming naar huis wil en dat nog niet kan omdat de auto- of huissleutels nog in de kerk liggen en deze nog niet is vrijgegeven. Echter de jassen aan de kapstokken moeten blijven hangen i.v.m. een snelle ontruiming. De kapstokken worden in opdracht door een BHV-er naar buiten gereden.

Overige aandachtspunten

De nooduitgangen (zie figuur 1)

Naast de hoofdingang beschikt de kerkzaal over 1 officiële nooduitgang. Op de tekening is deze deur aangegeven met de letter N.

Bovenzaal (zie figuur 2)

De bovenzaal heeft een aparte nooduitgang met trap aan de buitenzijde van het gebouw. Zie de bijgevoegde foto. Bij het ontruimen van de kerkzaal waarschuwt een hulpverlener de aanwezigen boven en opent de deur.

Aandachtspunten voor de verzamelplaatsen na de ontruiming

De **regel** is dat de aanwezigen zich verzamelen op de stoep achter parkeerplaatsen tegenover de kerk. De **uitzondering** is dat bij slecht weer men in de auto's mag gaan zitten. Dit wordt dan door de bijzondere hulpverleners aangegeven. De auto's mogen niet worden verplaatst zonder toestemming van deze hulpverleners!

De weg moet worden vrijgehouden voor de hulpverleningsdiensten!

Tijdens de ontruiming en zo lang daarna als dat nodig is, is er een **coördinatiepunt**. Dit bevindt zich bij de hoofdingang van het kerkgebouw. De koster en de leider van de ontruiming (herkenbaar aan een oranje vest) bevinden zich hier.

Uitvoering en begeleiding van de ontruiming

Voor de begeleiding van de ontruiming beschikt de kerk over een aantal broeders en zusters welke beschikbaar zijn voor deze taken (herkenbaar aan een oranje vest). Deze personen hebben een basisinstructie gehad voor het begeleiden van een ontruiming van de kerk. De koster en de bijzondere hulpverleners ontvangen periodiek een instructie over hoe zij dienen om te gaan met de aanwezige blusmiddelen. Naast de koster zijn er opgeleide EHBO-ers beschikbaar indien er hulp moet worden geleend.

Procedurebeschrijving voor het ontruimen van de kerkzaal

1^a. Het starten en volgorde van een ontruiming door middel van een mededeling

- 1.1. Indien er zich een situatie voordoet waarbij de kerk moet worden ontruimd loopt de koster naar de ouderling van dienst (OVD) en vraagt hem het groene blad met de instructies voor te lezen. Dit blad hangt aan de binnenzijde van de preekstoel.
- 1.2. De OVD zal dan vervolgens via de microfoon een melding geven waardoor de aanwezige BHV-ers weten dat er een ontruiming gaat plaatsvinden en zij in actie moeten komen.
- 1.3. Vervolgens zal de verdere informatie van het groene blad voorgelezen worden door de OVD en zal de kerkzaal op dat moment via de (nood)uitgangen moeten worden ontruimd.
- 1.4. De dienstdoende geluidsman zal de hulpdiensten bellen via 112 en doorgeven dat er een calamiteit is in de Maranathakerk op de P.C.Hoofdsingel 73 te H.I. Ambacht.
- 1.5. Op de volgende 4 locaties zullen BHV-ers gaan staan waar een oranje vest en specifieke instructies te vinden zijn; ingang crècheruimte, hal, nooduitgang en trap naar bovenzaal. Hun taken zijn om mensen naar de juiste uitgangen te geleiden en andere routes te blokkeren.
- 1.6. De organist zorgt dat er niemand meer op de bergzolder is door bij de trap te blijven staan totdat de kerk is ontruimd.
- 1.7. De BHV-er die bij de trap naar de bovenzaal staat controleert de bovenruimte nadat de grote zaal ontruimd is en verlaat het gebouw via de noodtrap aan de buitenkant van het gebouw.
- 1.8. Iedereen gaat in principe via de kortste vluchtroute naar buiten. Dit kan dus via de hoofdingang of via de nooduitgang. De OVD moet afhankelijk van de situatie dit sturen door het geven van instructies via de microfoon.
- 1.9. De bijzondere hulpverleners controleren alle ruimten inclusief de wc of iedereen weg is.

1^b Volgorde van ontruiming bij afgaan van het ontruimingssignaal

- 1.1. Indien het ontruimingssignaal afgaat zullen BHV-ers op de volgende 4 locaties gaan staan waar een oranje vest en specifieke instructies te vinden zijn; ingang crècheruimte, hal, nooduitgang en trap naar bovenzaal. Hun taken zijn om mensen naar de juiste uitgangen te geleiden en andere routes te blokkeren.
- 1.2. De koster schakelt het ontruimingssignaal uit om onderlinge communicatie mogelijk te maken.
- 1.3. De ouderling van dienst loopt naar de preekstoel en leest de volledige mededeling op het groene blad voor. Dit blad hangt aan de binnenzijde van de preekstoel.
- 1.4. De organist zorgt dat er niemand meer op de bergzolder is door bij de trap te blijven staan totdat de kerk is ontruimd.
- 1.5. De BHV-er die bij de trap naar de bovenzaal staat controleert de bovenruimte nadat de bovenzaal ontruimd is en verlaat het gebouw via de noodtrap aan de buitenkant van het gebouw.
- 1.6. Iedereen gaat in principe via de kortste vluchtroute naar buiten. Dit kan dus via de hoofdingang of via de nooduitgang. De OVD moet afhankelijk van de situatie dit sturen door het geven van instructies via de microfoon.
- 1.7. De bijzondere hulpverleners controleren alle ruimten inclusief de wc of iedereen weg is.

2. Einde ontruiming(soefening)

- 2.1. De bijzondere hulpverleners geven aan wanneer een ontruiming(soefening) is beëindigd.
- 2.2. De hulpverleners geven aan wat er na de ontruiming gebeuren moet. Hierbij wordt er over de volgende onderwerpen informatie gegeven:
 - Of de kapstokken met jassen reeds naar buiten zijn gebracht of wanneer dit gebeurt.
 - Of directe omgeving van het kerkgebouw wel of niet is vrijgegeven.
 - Of het kerkgebouw wel of niet toegankelijk is.
 - Of de kerkdienst / bijeenkomst wel of niet wordt vervolgd.
 - Of de geparkeerde auto's wel of niet gebruikt en verplaatst mogen worden.
 - Eventueel de mogelijke oorzaak / reden voor de ontruiming eventueel of er slachtoffers zijn of dat dit niet bekend is, er worden hierbij **geen** namen genoemd.
- 2.3. Eventuele opmerkingen over de ontruiming en de procedure en eventuele vragen en/of opmerkingen van de aanwezigen worden door de bedrijfshulpverleners aan de leider van de ontruiming door gegeven voor het evaluatieverslag

Ontruimingsplan Maranathakerk Hendrik Ido Ambacht

Procedurebeschrijving voor het ontruimen van de crèche

Let op: de namen van alle kinderen worden vooraf op een presentielijst in een map opgeschreven. Deze map wordt meegenomen bij de ontruiming voor de controle!

Nadat de ontruiming van de kerkzaal is begonnen waarschuwt de BHV-er die positie inneemt bij de ingang naar de crèche de aanwezige kinderoppas.

Indien het in de ruimte aanwezige ontruimingssignaal afgaat dient ook ontruimd te worden. Hierbij hoeft er niet gewacht te worden op een hulpverlener.

1. De kindergroep wordt via de hoofdingang ontruimd. Indien mogelijk pas nadat de zaal is ontruimd.
2. In geval van nood kan, uitsluitend voor het ontruimen van de crèche, ook gebruik worden gemaakt van de achterdeur in de verwarmingsruimte.
3. BHV-ers zonder taak helpen bij de ontruiming van de creche.
4. Kinderen die kunnen lopen worden door een begeleider(ster) naar buiten gebracht en bij elkaar gehouden.
5. De andere begeleiders(sters) nemen de overige kinderen mee in maxi-cosi's.
6. De koster helpt bij de ontruiming en zorgt dat de map met namen wordt meegenomen.
7. Als iedereen beneden is gaat de leiding met alle kinderen naar de verzamelplaats.
8. De kinderen worden overgedragen aan de eigen ouders. Dit wordt achter de namen in de map aangekruist.
9. Nadat alle kinderen zijn afgehaald, meldt de oudste begeleider(ster) zich met dit bericht bij de ontruimingsleider. Deze bevindt zich nabij de hoofdingang van de kerk en is herkenbaar aan een oranje vest.

Oproep voor ondersteuning!

Indien u, bijvoorbeeld vanuit uw werk betrokken bent bij dit soort werkzaamheden wordt u verzocht uw diensten op dit gebied ook aan te bieden aan de kerk. Daarnaast zijn ook anderen, die zich beschikbaar willen stellen voor het begeleiden van ontruimingen en/of EHBO, van harte welkom.

U kunt zich aanmelden bij de kerkenraad.

De BHV-ers op dit moment zijn:

- de gehele kerkenraad
- Tim Kamphuis
- Aart de Waard
- David Kamphuis
- Peter Leeuwestein
- Sjanie Rietveld (+ EHBO)
- Annelies de Jong (+EHBO)
- Wilco Bruggeman
- Paul Zoeteman
- Wilfred Ruitenber
- Aad van Veen
- Martin Vinke
- Dick van der Staaij
- Udo de Haan
- Wout Wolters
- John Timmerman

Naast deze BHV-ers zijn de volgende personen in het bezit van een EHBO diploma;

- Anja van der Giessen
- Alma Ruitenber
- Ivonne Vos
- Pleuni de Jager
- Wil Riedijk
- Martine Kamphuis

Ontruimingsplan Maranathakerk Hendrik Ido Ambacht

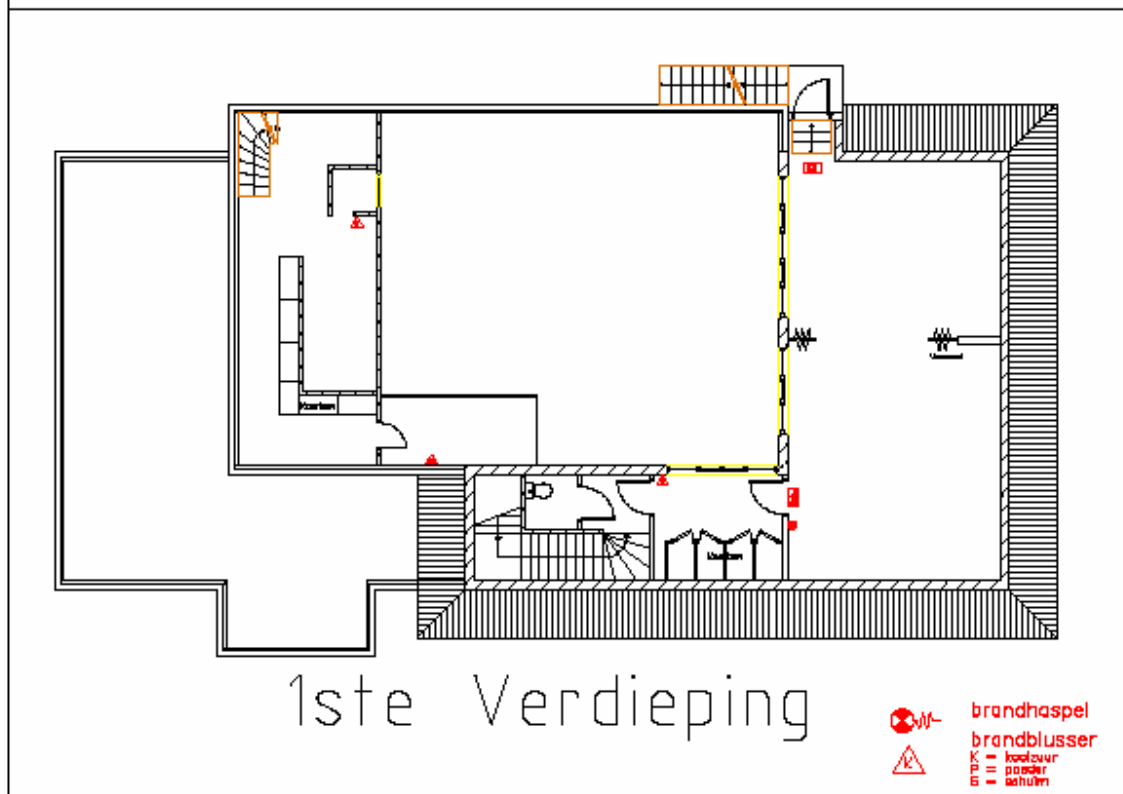
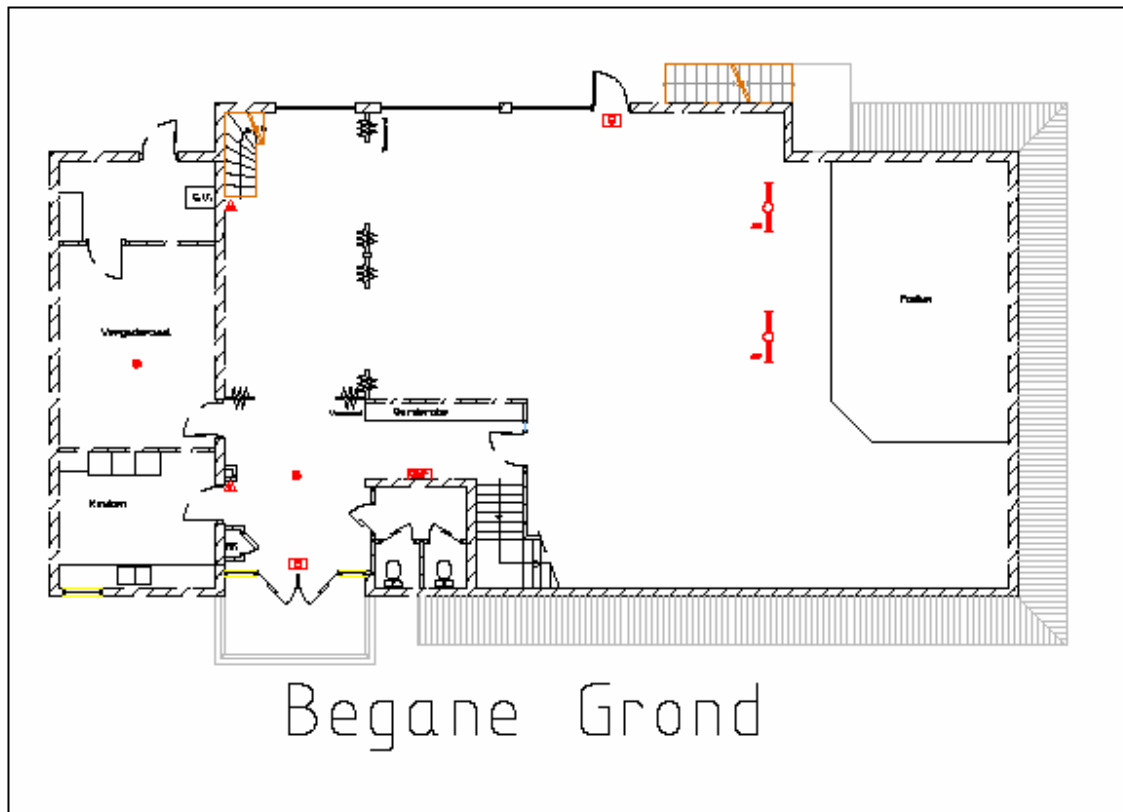

Ontruimingsplan Maranathakerk Hendrik Ido Ambacht

Op onderstaande foto ziet u de plaats van de noodvoorzieningen aan de Jacob Catsstraat van zowel de kerkzaal als de bovenzaal.



Ontruimingsplan Maranathakerk Hendrik Ido Ambacht

Bijlage

TEKST VAN HET GROENE BLAD:

(RUSTIG EN DUIDELIJK PRATEN)

Hulpverleners op uw plaats!

Dames en Heren, omwille van de veiligheid dient iedereen dit gebouw nu te verlaten.

Verlaat u alstublieft de zaal via de hoofdingang of de nooddeur aan uw linkerhand.

Volg alstublieft de aanwijzing op van de hulpverleners.

Neem geen jassen mee, deze worden door hulpverleners naar buiten gebracht.

Kinderen worden nu naar buiten gebracht door de crècheleiding en wachten daar op u.

Helpt u alstublieft ouderen of mensen die slecht te been zijn.

Zodra de situatie onder controle is zal de dienst worden hervat.

SPECIFIEKE INSTRUCTIES PER BHV POST:

ingang crèche ruimte:

- Waarschuw crèche leiding, assisteer met ontruimen van de crèche ruimte. Vraag ouders buiten te wachten op de kinderen en voorkom dat mensen bij de crèche naar binnen gaan.

hal:

- Geef instructie om de kapstokken naar buiten te rijden

nooduitgang:

- Vraag of een paar mensen willen helpen met de ontruiming van de crèche

trap naar bovenzaal:

- Voorkom dat mensen naar boven gaan. Controleer de bovenzaal als de kerkzaal leeg is, sluit alle deuren en verlaat het gebouw via de noodtrap.